ANNUAL REPORT 2017-18

BANWASI VIKSH ASHRAM

Registered Office-Banwasi Vikas Ashram At-New Barganda, Sir J.C.Bose Road,District- Giridih , State- Jharkhand INDIA Pin- 815301.Contact-09431167518 e-mail- bva1india@gmail.com

AN EXPRESSION .....

I feel very grateful and thrilled in presenting the latest issue of our Annual Report. The journey that the organization has been covering with great success made me feel proud. Much more satisfaction is felt with the day by day achievement of our objectives with more and more beneficiaries. Child rights, health ,Nutrition, sanitation Livelihood, Agriculture women empowerment, youth skill building ,digital learning and mainstreaming the Primitive tribe community have always been on the prime focus of us. The need of the diversification and bring up to date of the development practices is regularly met in the field. We have been continuously working with trainings, on-field demonstrations and supports for improved Child and women rights with a focus on ***Girl Child*** ,health ,Nutrition, sanitation Livelihood, Agriculture women empowerment, youth skill building ,digital learning and latest l techniques.

Awareness and Behaviour Change Communication are carried out along with the services for to stop child marriage and child labour, Nutrition and health security, Livelihood process, e-learning process, Financial inclusion, Convergence with Government schemes .Further, community awareness generation measures on General Health Check-up, organic farming, diet diversity, sanitation, child and women rights, forestation, Nutrition grading, poly nursery at the remotest area of Giridih districts We have also worked for the improvement of Sanitation practices of the people through awareness building and support for free toilet construction with SBM-G . We have emphasized on vocational courses for the Child Labours, Orphans PVTG and School Drop outs with residential and educational facilities with coordination of our CSO-NGOs net working .

We are a party of innovation. We do not reject our traditions, but we are willing to adapt to changing circumstances, when change we must. We are willing to endure the disquiet of change in order to achieve a better future and development for the rural people of India

This year was a year when we shaped things to accomplish the vision of the organization. We initiated work with various organizations, Networking, Alliances to develop a common platform for integrated action to use each other's strengths to serve the common good. It was high time we joined hands to accomplish the Mission of the Organization. We express our heartfelt gratitude to all our donors and supporters, whose financial and technical support and to our board members and staffs whose active involvement and commitment made us able to implement all those programs successfully.

At long last, I would like to express my heartiest gratitude to all the donors, Government officials, our Program Advisor, colleagues, staffs, supporters, Community villagers and other stakeholders with support of whom we are hereby publishing another successful issue of our Annual Report for 2017-2018
Thanking you and Kind regards

SURESH KUMAR SHAKTI
SECETERY BANWASI VIKAS ASHRAM, GIRIDIH
JHARKHAND-INDIA.

Brifing.

Banwasi Vikas Ashram is a grass-root voluntary organization working in Koderma, Hazaribagh, Chatra, and Giridih districts of Jharkhand to move forwards for the rural development of the community on the Education, livelihood, elimination of Child labour, Health, Adolescent girls health, Nutrition security Right to food, Child marriage, Youth skill building ,e learning and WASH.

Banwasi Vikas Ashram also provide technical assistance to develop self help approach among the underprivileged community for the starting with their immediate concerns and developing the inbuilt system to empower local community for taking up development initiatives by themselves. Banwasi activities started with Chatra land movement, where the founders of BVA and their associates mobilized Dalit and deprived community for their land-rights, declaring their entitlements leading to their final emancipation from Jamindars. The control of the tillers of the land over their land caused much unrest in the area, but it also helped to set off the increased influence of naxal movement with peaceful agitations. At that time there was a wide gap in terms of quality and access to education that motivated Banwasi to work on education in the areas with miserably poor literacy and education.

Vision

To establish an ideal society based on values of liberty, equality, fraternity and Justice; regardless of caste, religion, class and gender discriminations. A caring and Sharing Society based for equitable, socially just, educated and democratic Society.

Mission

To create confidence among rural people in their empowerment to attain self-reliance, and capacitate them for their well being through educating them; and also to initiate remedial measures quickly and strategically to push people's aspiration to optimum level and work for the Integrated Development of the Community

OBJECTIVES

To put an effort for the eradication of nation- wide illiteracy and superstitions and To develop farming based cottage and small industries for the up-liftmen of the rural stacks.

To empower the socially excluded groups especially women, youths, adolescent Girls and tribal Communities, physically and mentally challenged sections of the society in rural and urban areas to strengthen their socio economic, health, educational, Nutrition and livelihood options, opportunity and way of thinking, specially on the GOOD PRACTICES

To work for elimination of child labour and child marriage Climate Change adaption

To work for the optimum utilization of the available human, natural and Institutional resources for uplifting underprivileged, unfortunate and deprived communities ensuring Gender equality, Equity and diversity.

Through SKILL BUILDING to improve economic status ,nutrition security, health status accesses and entitlements for the RIGHTs specially for the women ,Girl child, youth, disadvantaged, deprived, and needy segments of village, urban, tribal and primitive tribal's community with multi-stakeholders partnership.

To promote and Organize Community empowerment through Information Communication Technology (ICT) for the sustainability of Knowledge-Behaviour-Practices on Child, women rights, gender, sanitation, WASH in schools, nutrition , financial inclusion, adolescent health intervention for the excellence and mainstreaming the deprived community development. To promote and facilitated the Government of India program for Swacha Bharat abhiyan.

We promote the Government of India/Govt Of Jharkhand's Community development program for the convergence.

Organization at a glance

Name and address of the organization	Banwasi Vikas Ashram **Registered office address of the organization** New Barganda, Giridih, JHARKHAND Mob. No.+91 9431167518 / + 91 7903062151 E.mail:bva_grd@rediffmail.com,bva1india@gmail.com Website :www.bvagiridih.org STATE-Coordination office C/o K. Mukherjee 148-C1, Road no-2 Ashok nager Ranchi Mob. No-+91 8521392117 E.mail:bva_grd@rediffmail.com,bva1india@gmail.com, Website :www.bvagiridih.org **Regional Office For Hazribagh and chatra** H/N- 53, Bank Colony, Mission School Road, Hazaribagh,825301,Mob-9471605933, E.mail:bva_grd@rediffmail.com,bva1india@gmail.com, Website :www.bvagiridih.org **Field Office address** Bagodar, Near Block Hospital, Distt - Giridih – 825 322, E-mail- bva_grd@rediffmail.com, bva1india@gmail.com, Website :www.bvagiridih.org

Legal Registration status	**Year, Date and Type of Registration** **In1990 under Society Registration Act, 1860** Regd No.618/1989-90 (in Bihar) dated-09.03.1990 Regd.No.281/2007-08(In Jharkhand) dated- 04.04.2007 Registered under FCRA Regd. No. 337730004 in' 2003, dated -28/01/2003 **Registered under section 12 A of the Income Tax act, 1961** No-CIT/DHN/Tech./12A/XI-5/98-99/Memo No.-998-1000 dated-30/05/2000. PAN Number : AAATB 8344E, TAN Number : RCHBO1719E

Thematic sectors of operations:

1.Education, 2. Livelihood, 3. Women Empowerment and Gender, 4. Reproductive and Child Health 5. Health and Nutrition security 6. "Right to life with dignity for all, 7. Youth Empowerment, e-learning 8. Biodiversity Conservation and Environment. sustainability, 9. Social Inclusion, 10. WASH & Management of No Open Wastes' (NOW), 11. child labour and early child marriage, 12. Research Development and other studies like social impact assessment, Formative Studies 13. Disaster risk reduction.14.Development of Primitive tribal (PVTG)

Target Group:

Unprivileged and socially excluded women/ Youths with special Focus of adolescent Girls/ Women and Children-Under 5 years/Women Group-Self help groups

Un-skilled workers/ slum area/ urban slum area population/• Agriculture based Farmers/ Street Children /Child labour/•Tribal's/Primitive Tribal group specially the Tribal Communities as a key segment in the target areas/• High and Middle Schools Students/ Elderly People/• AT RISK POPULATION suffering from Health disorder-Expectant mother-Socially excluded women-Chronically Anaemia-Un-met needs-Low income group-Marginalized-Severely acute Malnourished(SAM) children

Particulars of the present member of the Executive Body/Board of Management;

S. No	Name	Sex	Occupation/Designation	Qualification	Experience
1	Miss. Sujata Kumari	Female	President/ Freelance Consultant	Graduate	15 Years in the Education-women Development Sector
2	Mr. Suresh Kumar Shakti	Male	Development Professional/ Secretary	Graduate	26 Years-Program management-Networking-Governance
3	Mr Umesh kumar	Male	Treasurer	B.Com(Hons)	25 Years in Accounting and Finance
4	Mrs. Sanyukta Devi	Female	Member/ Freelance Development Consultant	Post - Graduate	10 Years in the community mobilization/Mass media/Gender
5	Mr. Krishna Kant Prasad	Male	Development Professional/member	Post-Graduate	15 Years in the Education-community health Sector
6	Mr. Ratnakar Bharti	Male	Development Professional/member	Graduate	10 Years in the SHG management-human rights-Livelihood
7	Mr. Philimon Oraon	Male	Freelance Development Consultant	Post-Graduate	26 Years-Program management-WASH-Gender-Education

ORGNOGRAM

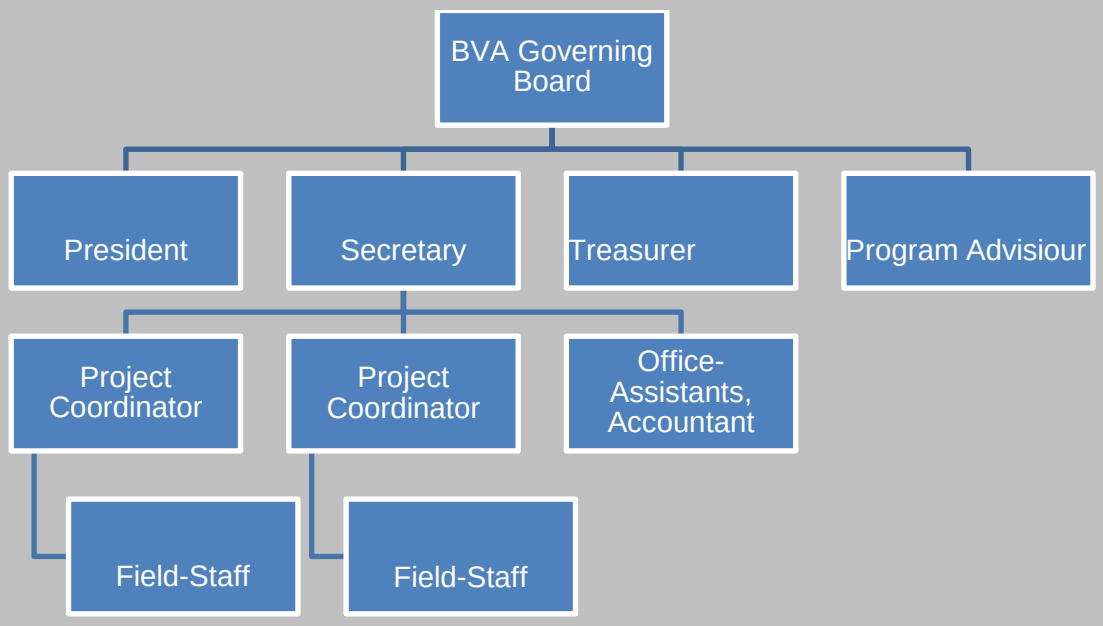

Activities in the Year-2017-18

Empowerment on Dalit women and their struggle for justice (CHILD MARRIAGES, GIRLs Missing & ITS IMPACT) supported by National Commission of Women Government of India.

Banwasi viksh Ashram organised workshops- training for the Improvement in the knowledge of participants through capacity building on laws and norms for dalit women struggle for justices for child missing, marriage, support mechanism, such as child marriage protection act 2006 javelin justice (care and protection of children) Act 2000. Improvement of Participants justices of life skills, IMR,MMR, early pregnancy, drop out of schools, gender sanitation, protection skills to overcome of myths and believes on child marriage, dowry prohibition among the dalit community women and girls especially. Improvement in the knowledge of participants on convergence of sectors at all levels in particularly with education, ICDS, Health, SBM(G),BDO, women help child marriage telephone help line and Panchyat involvement in the social protection. Total Coverage of Participants were 325 numbers Of Bagodhar,Sariya,Dumri blocks of Giridih who were undergone the orientation process.

The Out Come of this process especially women and adolescent girls got increased their knowledge on the Rights, entitlements and access to the services for the CHILD MARRIAGES, GIRLs Missing & ITS IMPACT. The awareness amongst religious leaders, village leaders, PRI members about the child and early marriage .Participants knowledge improved and the process fear of judiciary reduced.

Govt. officials announced their responsibility/accountability to the participants and gave entry point to accesses them as and when required. PRI (local government) leaders were got dynamic on women issues and took OTOH the resolve it. after the activities all high schools ,AWCs, women headed farmers club and PRI unit were provided with resource inputs and reading materials and supportive supervision as part of To STOP Child marriage and to protect Girl child according to the *Government of India protection act 2006*

Livelihood: Enabling, Empowering and Enhancing Access to Entitlements, Sustainable Livelihood and Participatory Governance among the Marginalised Communities

With support from CWS initiated an intervention in 7 SC/ST villages of Bagodar block in Giridih District. Under the Intervention Marginal farmers adopted livelihood opportunities through the SIFS and this has helped them slash their expenditure, quality of the farming was improved and production was hiked thus farmers earned more.

SRI

SRI is a system for increasing the productivity of rice. This system of production cover four main components: - soil fertility management, planting method, weed control and water management (Irrigation) SRI gives lower production costs and a higher yield translates into more food and more income. With the support of CWS initiated 65 tribal's farmers initiated SRI in 50 acres in 4 villages of Bagodhar block of Giridih district. With the technical support 50 farmers of the operational area and provided with conoweeders and sprayers and are successfully practicing SRI

Farmers Increased Consumption the by household members of the produce agriculture produces. 85% integrated farmers, out of 900, were to adopt at list 3-5 sub systems of the food diversity in their food habits. Pathways through which household agricultural activity have an influence on child nutrition. 260 farmers were trained and made aware on the Issue of food and nutrition security, SIFS ,Nutrition Gardening and production of bio compost and pesticides. A major break through with the project interventions focussed on women in the agriculture sector, particularly Nutrition gardens, small animal promotion, and women's employment generation

Organic farming

BVA have promoted organic farming system for 100 tribal farmers households . They improved their knowledge and practices . With our efforts created famers club for replication of the concept The farmers club are orientating other farmers on Mono cropping replacing mixed cultivation. Facilitated usage of organic fertilizers for farming and Nutrition garden..This practices increased food security amongst tribal families. During the session, the concerned mothers & AWWs take participation actively for the scheduled activities. The concept of Nutrition gardening promoted to 200 households.

BVA organised KISAN MELA for the replication of the organic farming system to the operation blocks and for peoples representative around 500 people were sensitized about the **Organic farming**

CHILD LINE 1098

The Objective of CHILDLINE 1098 extensively promoted as India's first national, 24-hour, emergency free phone outreach service for children in need of care and protection linking them to long term services for their care and rehabilitation. This comprises mostly children between the age group of 0-18 years in distress.

CHILDLINE 1098 has received the calls and changed the lives of children. Banwasi Vikas Asharam is assisting CHILDLINE INDIA FOUNDATION. Any person can CALL CHILDLINE 1098 to join fight the atrocities faced by the little children. Our operation area are CD BLOCK BAGODHAR,SARIYA AND DUMRI OF GIRIDIH DISTRICT OF JHARKHAND.

With support of CHILDLINE INDIA FOUNDATION, Banwasi Vikas Asharam organised OUTREACH process at Villages, Bus stand, Agawandi, religious places ,festivals , PVTG villages, Village Bazaars the series of events, competitions, awareness generation program, IEC, IPC and publicity to create an aware culture towards Child protection. A campaign on 'Child line Se Dosti' was held from 14th November' 2017

The purpose of outreach campaign are to sensitized the community about the Rights of the child andthe ways to protect the rights and to make the teachers aware against committing any violations of child rights of the school children and To Aware and educate the community, SHG, Schools, local are bus and auto taxi stand ,village hats, AWW, Shiya, Jalshiya and youth about the using and spreading of CHILDLINE Toll Free No 1098. During the we have conducted 249 outreach session and 53 Open house.

Institutions building and Women Empowerment

At our intervention area women from 100 house hold put up with community based organisation in a self help group mode. women empowerment intervention tribal women become self-sustained and smart enough to even deal with financial institutions like banks. These women who once even hesitated coming out of their homes and talking to any outsider are now so self-driven and self sufficient about their RIGHTS, access to the services and entitlements. Around 52

women are doing agriculture vegetable farming and their monthly income increased upto Rs2000 to Rs2500 per month. Our Project participants are involved in the Mushroom production, livestock and vegetable farming.

"It is WELL said that if a women of a family is educated and optimistic she can motivate the whole family and society."

Financial literacy skill building

Financial literacy skill building capacity building Activity were undertaken for the Farmers and key person of women headed family for the empowerment on financial literacy skill building program with close linkages with BANKs. The capacity and skill building process of Project Participants were improved in formal banking system among less privileged in rural area, reality of unorganized money markets and money lenders. Participants equipped with the confidence tomake informed financial decisions. Farmers and women linked with Bank account and Agriculture, Micro enterprises. 75 numbers of Farmer resource pool and women farmers are in process of replication of it as peer approach at the village level.

The Empowered women group were took lead to organise WORLD WOMENS DAY awareness program at the villages with Close support of Banwasi vikas ashram and ***GIRLS not Bride***

Malnutrition reduction and Nutrition gardening

A core activity of Banwasi Vikas Ashram is Malnutrition reduction by Community Participation Approach. For the sake of malnutrition status reduction, Community based approach are being emphasized where mothers among themselves are trying get aware of its causes and remedies through practical best practices activities.

1,000 days window "BAL Muskan"- Session- 1,000 days between a woman's pregnancy and her child's 2nd birthday offer a unique window of opportunity to build healthier and more prosperous futures. Nutrition during pregnancy and in the first years of a child's life provides the essential building blocks for brain development, healthy growth and a strong immune system. In fact, a growing body of scientific evidence shows that the foundations of a person's lifelong health—including their predisposition to obesity and certain chronic diseases—are largely set during this 1,000 day window. A core activity of Banwasi Vikas Ashram (BVA) is being initiated as a Community Participation Approach around the Bagodar Block of Giridih District of Jharkhand. For the sake of malnutrition status reduction, Community based approach are being emphasized where mothers among themselves are trying get aware of its causes and remedies through practical best practices activities. taking consideration 1000 days of life are being introduced as a sustainable intervention to make active community participation approach for malnutrition reduction, development of health seeking behaviour process among the community with the tools made explored from the community level only with the convergence with with ICDS-NHM-VOS-SBM-G and PRI which was a great successful approach towards women empowerment process for 0n 1000 days of life process.

Primitive tribal's (PVTG)Intervention - We advocated with PRI for MNRGA Job cards and 14 house hold have been allotted with job cards, with coordination health and ICDS Village Health Nutrition Day(VHND)

ensured and Regular ANC and health check up camps in PVTG villages. Seed support given for agriculture and horticulture Fruit and wood plants has been done in 2 PVTG villages of Baghodar and sariya Blocks of Giridih district. All the children are enrolled in the ICDS aganwadi and schools. BVA promoted awareness process and social mapping to improve the PVTGS accesses and entitlements for their nutrition security, health, education and convergence process with the schemes

H*ealth and Nutrition* services in the villages through Village Health and Nutrition day (VHND) to have convergence with department to enhance the demand for quality services available for Immunisation, ANCs, Nutrition and Adolescent Reproductive Health, family planning ,counselling services by the ANM/AWW for the nutrition, health and sanitation by Health Sub Centres and AWCs. As a ensured Children of the are today immunised and regular ANC for the pregnant women with the focus on institutional delivery and diet diversity counselling. For improvement of institutional delivery govt provided services well known to the community women and community are using it. periodic awareness program were conduced focusing on **Beti Bacho Aviyan in the villages. Our intervention ensured that community to develop health seeking behaviour.**

Health Camp

BVA has organized 6 numbers camps with support of NHM and CWS. The Camp was for the migrant population of PVTGs and tribal's The mobilization work was carried out with the BVA Staffs and that resulted in a mass turnover for the services. The migrants were provided all the basic health services, diagnosis, free medicines, counselling, BCC activities as Nukkad Natak, and information of CHILD LINE 1098 .

PAPER CLIPS

मंदिर में जन्म प्रमाण पत्र दिखाने पर ही शादी की मंजूरी दें : सुरेश

हरिहरधाम में बाल विवाह को लेकर लोगों के बीच जागरूकता कार्यक्रम चलाया

संदेह होने पर चाइल्ड लाइन के फोन नंबर 1098 या थाना को सूचित करें

भास्कर न्यूज़ | बगोदर

अक्षय तृतीया पर चाइल्ड लाइन बगोदर तथा बनवासी विकास आश्रम की ओर से हरिहर धाम बगोदर में बाल विवाह के खिलाफ जागरूकता कार्यक्रम चलाया गया। जागरूकता कार्यक्रम के अंतर्गत विवाह कराने आये लोगों से तथा पंडितों को बाल विवाह अधिनियम के बारे में बताया गया। अक्षय तृतीया के दिन मंदिरों में सबसे अधिक शादियां होती है। इसलिए हादसे जागरूकता कार्यक्रम चलाया गया। इस अवसर पर बनवासी विकास आश्रम के सचिव सुरेश शक्ति ने यूनिसेफ के डेटा का हवाला देते हुए कहा कि झारखंड देश का तीसरा राज्य है। जहां बाल विवाह के काफी मामले रहे हैं। पहला पश्चिम बंगाल और दूसरा बिहार है। कहा कि हमारे राज्य की 72 लाख लड़कियों में 38 फीसदी की शादी 18 साल से कम उम्र में हो जाती है। जबकि एनएफएचएस-4 के अनुसार राष्ट्रीय आंकड़ा 26.8 फीसदी है। उन्होंने हरिहर धाम के ट्रस्टी से निवेदन किया कि अगर कोई बाल विवाह के लिए मंदिर परिसर में आते हैं तो जन्म प्रमाण पत्र देखकर ही शादी की इजाजत दी जाय। संदेह होने पर तुरंत स्थानीय थाने को इसकी सूचना दी जाय। चाइल्ड लाइन 1098 में भी फोन कर सकते हैं। इस जागरूकता कार्यक्रम में रविरंजन कुमार, विजय कुमार, यशोदा देवी, भागीरथी देवी ने अहम भूमिका निभायी।

बाल विवाह में गोड्डा प्रदेश में नंबर वन स्थान पर

चित्र चाइल्ड लाइन का कार्यक्रम में भाग लेते लोग।

बाल विवाह के मामले में झारखंड में गोड्डा सबसे आगे है। यहां 63.5 फीसदी महिलाओं की शादी 18 साल से पहले होती है। जबकि राज्य का औसत 38 फीसदी है। इसे रोकने के लिए बाल विवाह निषेध कानून 2006 को और भी सख्त करना होगा। झारखंड में 1000 लड़कों की तुलना में 919 लड़कियां हैं। हर तीन में से एक लड़की की शादी 18 साल से पहले हो रही है। इनमें से 67.2 फीसदी लड़कियां एनीमिया से पीड़ित हैं। शिशु मृत्यु दर लड़कों की तुलना में चार फीसदी अधिक है। लड़कों की मृत्यु दर 27 और लड़कियों की 31 फीसदी है। जिला वार बाल विवाह का प्रतिशत देखें तो गढ़वा 58.8%, देवघर 52.7%, गिरिडीह 52.6%, कोडरमा 50.8%, चतरा 49%, दुमका 47.4%, पाकुड़ 41.1%, हजारीबाग 40.8%, पलामू 40.5%, साहेबगंज 38.4%, बोकारो 30.6%, झारखंड की 72 लाख लड़कियों में से 38% की शादी 18 साल से पहले हो जाती है। शक्ति ने कहा कि ग्रामीण क्षेत्रों में समुचित शिक्षा और जन चेतना की कमी के कारण बाल विवाह अधिक होते हैं। इसकी रोकथाम के लिए मंदिर के ट्रस्टी, पुजारी अहम भूमिका निभा सकते हैं। 18 साल से कम की लड़की तथा 21 साल से कम का लड़का का विवाह करना कानूनन अपराध है।

'मंदिरों में जन्म प्रमाण पत्र लेकर ही मिले शादी की मंजूरी'

बगोदर | प्रतिनिधि

बगोदर के स्वंय सेवी संस्था बनवासी विकास आश्रम एवं बगोदर पुलिस के सहयोग से बगोदर के प्रसिद्ध शिव मंदिर हरिहरधाम में अक्षय तृतीया के मौके पर बाल विवाह को लेकर जागरूकता कार्यक्रम का आयोजन किया गया।

इसके तहत मंदिर में विवाह कराने आये लोगों, पुजारियों सहित अन्य लोगों को बाल विवाह अधिनियम की जानकारी दी गई। अक्षय तृतीया के मौके पर मंदिर परिसर में विवाह कार्यक्रम को लेकर भारी भीड़ उमड़ी हुई थी। मौके पर बनवासी विकास आश्रम के सचिव सुरेश शक्ति ने यूनिसेफ के डेटा का हवाला देते हुए कहा कि झारखंड देश का तीसरा राज्य है, जहां बाल विवाह के काफी मामले रहे हैं। पहला पश्चिम बंगाल और दूसरा बिहार है। हमारे राज्य की 72 लाख लड़कियों में 38 फीसदी की शादी 18 साल से कम उम्र में हो जाती है।

जबकि एनएफएचएस 4 के अनुसार राष्ट्रीय आंकड़ा 26.8 फीसदी है। बाल -विवाह के मामले में झारखंड में गोड्डा सबसे आगे है। यहां 63.5 फीसदी महिलाओं की शादी 18 साल से पहले होती है, जबकि राज्य का औसत 38 फीसदी है। इसे रोकने के लिए बाल विवाह निषेध कानून 2006 को और भी सख्त करना होगा।

बताया, कि झारखंड में 1000 लड़कों की तुलना में 919 लड़कियां हैं। हर तीन में से एक लड़की की शादी 18 साल से पहले हो रही है। इनमें से 67.2 फीसदी लड़कियां एनीमिया से पीड़ित हैं। शिशु मृत्यु दर लड़कों की तुलना में चार फीसदी अधिक है। लड़कों की मृत्यु दर 27 और लड़कियों की 31 फीसदी है। जिला वार बाल विवाह का प्रतिशत देखें तो गढ़वा 58.8%, देवघर 52.7%, गिरिडीह 52.6%, कोडरमा50.8%, चतरा49%, दुमका47.4%, पाकुड़41.1%, हजारीबाग40.8%, पलामू40.5%, साहेबगंज 38.4%, बोकारो30.6% है। झारखंड की 72 लाख लड़कियों में से 38% की शादी 18 साल से पहले हो जाती है। श्री शक्ति ने कहा कि ग्रामीण क्षेत्रों में समुचित शिक्षा और जन चेतना की कमी के कारण बाल विवाह अधिक होते हैं। इसकी रोकथाम के लिए मंदिर के ट्रस्टी, पुजारी अहम भूमिका निभा सकते हैं। 18 साल से कम की लडक़ी तथा 21 साल से कम का लड़का का विवाह करना कानूनन अपराध है।

उन्होंने हरिहर धाम के ट्रस्टी से निवेदन किया कि अगर कोई बाल विवाह के लिए मंदिर परिसर में आते हैं तो जन्म प्रमाण पत्र देखकर ही शादी की इजाजत दी जाये।

संदेह होने पर तुरंत स्थानीय थाने को इसकी सूचना दी जाये। चाइल्ड लाइन 1098 में भी फोन कर सकते हैं। इस जागरूकता कार्यक्रम में रविरंजन कुमार, विजय कुमार, यशोदा देवी, भागीरथी देवी ने अहम भूमिका निभाई।

मुख्य बातें

- हरिहरधाम में बाल विवाह के खिलाफ कार्यक्रम का आयोजन कर किया गया जागरूक
- बगोदर के मंदिर परिसर में जागरुकता कार्यक्रम को लेकर उमड़ी भारी भीड़
- झारखंड की 72 लाख लड़कियों में से 38% की शादी 18 साल से पहले कर दी जाती है

'बाल विवाह कानूनन अपराध'

कार्यक्रम में शामिल महिलाएं. फोटो। प्रभात खबर

बगोदर. अंतरराष्ट्रीय महिला दिवस पर गुरुवार को प्रखंड के अडवारा पंचायत भवन में वनवासी विकास आश्रम के सहयोग से बाल विवाह पर सेमिनार आयोजित किया गया. उद्घाटन अडवारा मुखिया लालजीत मरांडी ने किया. इस दौरान संस्था के सचिव सुरेश कुमार शक्ति ने कहा कि लड़कियों की शादी कम उम्र में कभी न करें. इससे उनका शारीरिक व मानसिक विकास रूक जाता है. आगे बढ़ने की ललक खत्म हो जाती है. कहा कि लडकियों की शादी 18 वर्ष और लड़कों की शादी 21 वर्ष के बाद ही करें. इससे पूर्व किया विवाह बाल विवाह के तहत आता है जो कानूनन जुर्म है. वहीं गर्ल्स नोट ब्राइड्स तथा आशा आश्रम के सहयोग से भी बाल विवाह पर महिलाओं को जागरूक किया गया. गांव की महिलाओं ने भी अपने विचार रखे. मौके पर रवि रंजन कुमार, यशोदा देवी, पवन कुमार, अंबिया देवी, अंजु देवी, प्यासी देवी, विनिता हेंब्रम, सुनीता हेंब्रम आदि उपस्थित थे.

नारी उत्थान मंच ने भी कार्यक्रम का आयोजन किया : हजारीबाग रोड. अंतरराष्ट्रीय महिला दिवस पर नारी उत्थान मंच सरिया की ओर से उत्क्रमित मध्य विद्यालय चंद्रमारणी में कार्यक्रम का आयोजन किया गया. इसमें विद्यालय की छात्राएं भी शामिल हुईं. संस्था के सचिव किरण वर्मा ने महिलाओं के सशक्तिकरण पर बल देने तथा उन्हें आत्म निर्भर बनाने पर जोर दिया गया. मौके पर मनीषा कुमारी, गीता कुमारी, अंजली कुमारी, स्वाति कुमारी, विद्या देवी, चिंता देवी, सीता देवी, सुधा देवी, दोपदी देवी, सुनीता कुमारी, बबीता कुमारी, प्रिया कुमारी समेत अन्य महिलाएं उपस्थित थे.

दैनिक जागरण धनबाद, 9 मार्च 2018

...दिवस पर रैली निकालती महिलाएं • जागरण

बगोदर : महिला दिवस पर स्थानीय स्वयंसेवी संस्था बनवासी विकास आश्रम द्वारा गर्ल्स नोट ब्राइड्स तथा आशा के सहयोग से जागरूकता सेमिनार का आयोजन अड़वारा पंचायत भवन में किया गया। सेमिनार का उद्घाटन मुखिया लालजीत मरांडी ने किया। सेमिनार में विनीता हेम्ब्रम, प्यासी देवी, अंजू देवी, अंबिया देवी, रोहणी देवी, पूनम देवी, ऊर्मिला देवी ने भी अपने विचार रखे। इसमें रविरंजन कुमार, यशोदा देवी, पवन कुमार

...क्ट्रॉन' की खोज की घोषणा की। | हिन्दुस्तान धनबाद • सोमवार • 30 अप्रैल 2018 • 06

बगोदर: बाल अत्याचार रोकने के लिए संकल्प

बगोदर | प्रतिनिधि

बगोदर के जमुआरी स्थित खर्कुई के पब्लिक स्कूल में स्कूली छात्र-छात्राओं के बीच बाल यौन शोषण सहित अन्य बिंदुओं पर खुली चर्चा का आयोजन किया गया। छात्र- छात्राओं ने चर्चा में कहा कि बाल यौन शोषण की घटनाओं से हमलोगों के ऊपर में बुरा असर पड़ता है।

इस खुली चर्चा का आयोजन चाइल्ड लाइन एवं बनवासी विकास आश्रम बगोदर के द्वारा किया गया। इस दौरान बच्चों ने बाल अधिकार तथा उससे जुड़े कार्य्रों पर खुलकर बात- चीत किया। बच्चों ने अपने-आस- पास होने वाले घटनाओं पर भी प्रकाश डाला। बच्चों ने बाल विवाह, बाल यौन शोषण, बच्चों का पलायन, बाल व्यापार, बाल हिंसा, उसी विवाह जैसे घटनाएं ने घटित हों। इन समस्याओं को रोकने के लिए ही ग्राम स्तर का संगठन है। इस समिति में दो बच्चे भी सदस्य होते हैं।

प्रेरक विजय कुमार महतो ने कहा कि महिला एवं बाल विकास मंत्रालय तथा चाइल्ड लाइन का एक नि:शुल्क फोन नंबर भी है जिसका न. 1098 है।

खुली चर्चा में स्कूल परिवार के डालेश्वर महतो, अमर कुमार, छात्रों में शिवम कुमार, स्वीटी कुमारी, संतोष कुमार, अजय कुमार, विनय कुमार आकाश कुमार आदि शामिल हुए। खुली चर्चा के अंत में सभी बच्चों ने बाल अत्याचार रोकने के लिए संकल्प लिया।

आयोजन

- बगोदर के जमुआरी में कार्य बिन्दुओं पर की गई चर्चा
- छात्र-छात्राओं पर हो रहे अत्याचार को रोकने की अपील

बाल विवाह, बाल मजदूरी, उसी विचार को समाज के लिए एक गंभीर समस्या बताया। बच्चों के चर्चा में यह भी बात निकली कि जब वह कोई दुष्कर्म या बच्चों के गुम होने, बच्चों को भुगाने जैसी घटनाओं को सुनते हैं, पढ़ते हैं, टीवी में देखते हैं तो उनपर मानसिक स्तर पर बुरा प्रभाव पड़ता है। अंदर से डर लगने लगता है। ऐसी घटनाओं पर अविलंब रोक लगनी चाहिए।

बच्चों ने अपने संबोधन में इस बात पर बल दिया कि बाल संरक्षण के लिए सरकार, अभिभावक, शिक्षक सबको एक साथ मिलकर काम करना चाहिए।

बच्चों को प्रेरक रविरंजन उपाध्याय द्वारा बाल संरक्षण के लिए किए जा रहे सरकारी प्रयासों को विस्तार से बताया। उन्होंने कहा कि किशोर न्याय अधिनियम 2006 के अनुसार इस कानून के अनुपालन के लिये राज्य स्तर पर राज्य बाल संरक्षण इकाई, जिला स्तर पर जिला बाल संरक्षण इकाई, प्रखंड स्तर पर बाल संरक्षण समिति तथा ग्राम या वार्ड स्तर पर बाल संरक्षण समिति का गठन किया गया है। कहा कि ग्राम बाल संरक्षण समिति में अग्र बच्चों की भूमिका अति महत्वपूर्ण है। गांव के स्तर पर

सेमिनार का आयोजन

सामूहिक प्रयास से ही रुकेगा बाल विवाह

बगोदर/गिरिडिह। संवाददाता

फैसला

बगोदर हरिहर धाम रोड स्थित लाल मैरज हॉल मे स्थानीय संस्था वनवासी विकास आश्रम बगोदर द्वारा राष्ट्रीय महिला आयोग के सहयोग से गुरुवार को बाल विवाह एवं गुमशुदा बालिकायें और इसका प्रभाव को लेकर एक सेमिनार का आयोजन किया गया। कार्यक्रम की शुरूआत फिजोरी ग्रुप के किशोरियों ने दीप प्रज्जलित कर किया। वक्ताओं ने बाल विवाह पर प्रकाश डालते हुये कहा कि गिरिडिह के बगोदर प्रखंड बाल विवाह की समस्या चरम पर है और आज के युग मे बाल विवाह एक अभिशाप है। बाल विवाह से मूलभूत अधिकारो का हनन होता है। वही बाल विवाह से बच्चो के शरीर व मस्तिष्क मे गंभीर और घातक खतरे की संभावना रहती है। बाल विवाह से बालिकाओं के साथ होनी वाली यौन एवं परेल भारत सरकार ने बाल विवाह प्रतिषेध अधिनियम 2006 लागू किया गया है। इस विशेष अधिनियम के अंतर्गत 18 वर्ष से कम उम्र की बालिका तथा 21 वर्ष के कम उम्र बालक का विवाह कार्यक्रम मे संस्था के सचिव सुरेश शक्ति, पुष्पा शक्ति, अधिवक्ता रेणु वर्मा, प्रखंड कल्याण पदाधिकारी संगीता कुमारी, डॉ. विनय कुमार, प्रो अरूण कुमार, लोटन प्रसाद छात्र, राज सिंह, सचीष कमार, ओम प्रकाश

बगोदर : पोषण दिवस पर लगायी गयी पोस्टर प्रदर्शनी

बगोदर. अंतर्राष्ट्रीय पोषण दिवस पर मंगलवार को वनवासी विकास आश्रम ने सीडब्ल्यूसी के सहयोग से अड़वारा पंचायत के जमुनिया गांव की महिलाओं को कुपोषण से लड़ने के लिए पोषण बगीचा लगाने के लिए प्रेरित किया. इस दौरान प्रखंड के जमुनिया स्थित आंगनबाड़ी केंद्र में संस्था की तरफ से पोषण से संबंधित शैक्षणिक पोस्टर प्रदर्शनी भी लगायी गयी. साथ ही महिलाओं को भोजन की थाली में तीन रंगों का भोजन जैसे सफेद, हरा, लाल रंग परोसने के लिए प्रेरित किया गया. बताया गया कि सफेद जैसे कार्बोहाइड्रेट युक्त भोज्य पदार्थ, हरा जैसे

पोषण पौधा लगाती महिलाएं

विटामिन युक्त हरी सब्जियां, लाल जैसे प्रोटीन युक्त भोजन खाने के सेवन से ही हम कुपोषण से लड़ सकते हैं. संस्था के सचिव सुरेश कुमार शक्ति ने कहा कि पोषण के चार खंभे हैं. भोजन की उपलब्धता, भोजन तक पहुंच, भोजन का उपयोग एवं उसका पाचन तथा इन चीजों का स्थायीत्व बरकरार रखना. जब तक सरकार और गैर सरकारी संगठन मिलकर प्रयास नहीं करेंगे तब तक कुपोषण दूर नहीं किया जा सकता. कार्यक्रम में जमुनिया आंगनबाड़ी केंद्र की पोषण सखी कविता यादव तथा गांव की महिलाएं गंगाश्री देवी, अंगिया देवी, मंजू देवी, निमिया देवी, आशा देवी आदि मौजूद थीं.

किसानों को जैविक खेती की दी गयी जानकारी

बगोदर. बगोदर प्रखंड की अडवारा पंचायत के किसानों को समेकित जैविक खेती करने के लिए प्रोत्साहित करने को लेकर काम किया जा रहा है. जागो फाउंडेशन गिरिडीह से जुड़ी महिला किसानों की टोली भ्रमण कर जैविक खेती की जानकारी ली. इस दौरान वर्मी कंपोस्ट व कीटनाशक दवा बनाने का तरीके भी बताया जा रहा है. इसी कड़ी में बुधवार को प्रखंड के लुकईया गांव में वनवासी विकास आश्रम के रवि रंजन, विजय कुमार, सचिव सुरेश कुमार शक्ति आदि जैविक खेती की जानकारी किसानों को दी. वनवासी विकास आश्रम के सचिव सुरेश कुमार शक्ति ने कहा कि संस्था का प्रयास है कि बगोदर प्रखंड के अलावा अन्य प्रखंडों के भी किसानों को जैविक कृषि के प्रति प्रेरित किया जाये. ताकि कृषि के क्षेत्र में एक नया आयाम मिले. मौके पर विकास कुमार, विजय कुमार तथा मुन्नी कश्यप आदि थे.

जैविक कृषि, स्थायी खाद्य सुरक्षा व एक दिवसीय पोषण मेला का आयोजन

संवाददाता

बगोदर / गिरिडीह। वनवासी विकास आश्रम बगोदर के तत्वावधान मे मंगलवार को बगोदर प्रखण्ड मुख्यालय के सामने जैविक कृषि, स्थायी खाद्य सुरक्षा एवं पोषण एक दिवसीय मेला का आयोजन किया गया।

जिसमें बतौर मुख्य अतिथि के रूप मे कोडरमा लोक सभा सांसद रविन्द्र कुमार राय जबकि विशिष्ट अतिथि के रूप मे नागेन्द्र महतो शामिल हुए। इस मेला का उद्घाटन सांसद रविन्द्र कुमार राय ने दीप प्रज्वलित कर किया। वही स्वागत भाषण मे वनवासी विकास आश्रम के सचिव सुरेश शक्ति ने कहा कि सरकार हजार करोड रुपये बगवान लगाने मे खर्च कर रही है, आने वाले समय मे गांव में लागू होगा। इस कार्यक्रम के दौरान श्री राय ने कहा कि जब कोई समाज मे गलती करता था तो गोमूत्र पिलाया जाता था लेकिन आज कीटनाशक दवा के साथ ही लोग बिमार पडते है तो गोमूत्र को दवा के रूप मे उपयोग करते है। यह सराहनीय कार्य है। अडवारा के लोग जैविक खेती करते करेंगे तो हम जरूर गांव आयगे और हर तरह मदद करगे। वही विधायक श्री नागेंद्र महतो ने कहा कि यदि हमलोगो को स्वास्थ खुशहाल समाज रखना चाहते है तो जैविक खाद से खेती अपनाना होगा। प्रत्येक गांव को कमाई की अधिकांश पैसा डॉक्टर को दे रहे है, जिसका मुख्य कारण रसायनिक उर्वरक व कीटनाशक का प्रयोग करना है। इस एक दिवसीय मेला मे किसानो को पुरस्कृत किया गया। मौके पर भाजयुमो जिला अध्यक्ष सह सांसद प्रतिनिधि आशीष कुमार बोर्डर, सिताराम बर्णवाल सहित काफी संख्या मे किसान मौजूद थे।

बगोदर: जैविक कृषि स्थायी खाद्य मेला लगा

बगोदर | प्रतिनिधि

बगोदर प्रखंड मुख्यालय में वनवासी विकास आश्रम की ओर से मंगलवार को जैविक कृषि स्थायी खाद्य सुरक्षा सह पोषण मेला का आयोजन किया गया।

कोडरमा सांसद डॉ रवीन्द्र राय मुख्य अतिथि एवं बगोदर विधायक नागेन्द्र महतो विशिष्ट अतिथि के रूप में उपस्थित थे। कार्यक्रम में जैविक कृषि व खाद्य को अपनाने एवं रसायनिक कृषि से नाता तोड़ने पर जोर दिया गया। कहा गया कि जैविक कृषि हमारे पूर्वजों की देन है। इस विधि से उत्पादित होनेवाले खाद्य पदार्थों का सेवन करने से मनुष्य निरोग रह सकता है वहीं रसायनिक खेती को जानलेवा करार दिया गया। कहा गया कि इस विधि से कृषि कार्य करने से उत्पादन भले हीं बढ़े हो मगर इससे उत्पादित खाद्य पदार्थों के सेवन से मनुष्य बीमारियों के चंगुल में समाता जा रहा है। साथ हीं जमीन की उर्वरा सकती भी घटती जा रही है एवं जमीन बंजर होता चला जा रहा है।

मुख्य अतिथि सांसद रवीन्द्र राय ने लोगों से जैविक कृषि को अपनाने की सलाह देते हुए कहा कि इस विधि से खेती कर आप अपने और दूसरों के स्वास्थ्य को भी बेहतर रख सकते हैं। जबकि जमीन की उर्वरा शक्ति भी इससे

कार्यक्रम में बेहतर प्रदर्शनी के लिए किसान को पुरस्कृत करते विधायक नागेन्द्र महतो। • हिन्दुस्तान

बात हुई कृषि की

- रसायनिक कृषि के खिलाफ शोर, जैविक कृषि को अपनाने पर जोर
- कार्यक्रम में सांसद-विधायक ने की शिरकत

बढ़ती है। कहा कि अड़वारा पंचायत में लोगों के द्वारा जैविक कृषि को अपनाया जा रहा है। यह आने वाले दिनों में दूसरे इलाके के लोगों के लिए प्रेरणास्रोत साबित होगा। विशिष्ट अतिथि विधायक नागेन्द्र महतो ने कहा कि जैविक कृषि मनुष्य के लिए वरदान था और रहेगा। चूंकि रासायनिक कृषि से फसलों के उत्पादन के साथ- साथ बीमारियों भी बढ़ रही है। रासायनिक खाद के इस्तेमाल करने से जमीन में पाए जाने वाले केचुएं भी नष्ट होता जा रहा है। इसका प्रतिकूल असर जमीन पर पड़ रहा है। विधायक ने धान और गेहूं के अलावा दलहन और तिलहन की खेती करने के लिए भी लोगों को प्रेरित किया। मौके पर जैविक कृषि को अपनाने वाले कई महिलाओं ने अपने अनुभवों को भी साझा करते हुए इसके लाभ से लोगों को अवगत कराया। मौके पर संस्था के सचिव सुरेश शक्ति, भाजपा के वरीय नेता सीताराम बर्णवाल, सांसद प्रतिनिधि आशिष कुमार उर्फ बोर्डर, सरिया प्रमुख रामपति वर्मा, उदय गुप्ता, किशुन यादव, राजू सिंह, सुखदेव राणा, रवि सिंह, सोनू सिंह सहित पुष्पा शक्ति, राम स्वरूप तिवारी, शंभू लाल, ओम प्रकाश महतो आदि ने अपनी बातों को रखा।

पुरस्कृत किए गए दर्जनों किसान : कार्यक्रम में कई स्टॉल लगाए गए थे। इसमें मुख्य रूप से घर-गांव में उपजाए जानेवाले फसलों के स्टॉल थे। स्टॉल में बेहतर फसल का प्रदर्शनी करनेवाले दर्जनों किसानों को बगोदर विधायक नागेन्द्र महतो के हाथों पुरस्कृत किया गया। स्टॉल में 20 किलो का कद्दू की प्रदर्शनी, महुआ और तिल से बने लड्डू की तारीफ लोगों ने की। पलामू से आए एक टीम के द्वारा जैविक दवाओं का भी एक स्टॉल लगाए गए थे।

Submitted by Suresh Kumar Shakti-

Secretary **Banwasi Vikas Ashram At-New Barganda, Sir J.C.Bose Road,District- Giridih ,**

State- Jharkhand INDIA Pin- 815301.Contact-09431167518 e-mail- bva_grd@rediffmail.com **,bva1india@gmail.com --- www.bvagiridih.org**